

**Ledental NOC*NSF
over 2012**

Samenvatting

In 2012 hadden de bij NOC*NSF aangesloten sportbonden en buitengewone leden – exclusief de Nederlandse Christelijke Sport Unie (NCSU) en de Nederlandse Katholieke Sportfederatie (NKS) – 5.224.805 leden. Dit is 18.621 leden meer dan in 2011 en een groei van 0,4%.

De sportbonden zagen hun ledental in 2012 met 19.369 leden stijgen ten opzichte van 2011. Dit is eveneens een stijging van 0,4%. In totaal hebben de sportbonden ruim 4,84 miljoen leden. De stijging in het ledenaantal wordt voor een groot deel veroorzaakt door een toename van het aantal sportende vrouwelijke senioren. Het aantal sportende mannelijke senioren is daarentegen iets afgenomen, waardoor het totaal aantal sportende senioren een stijging kent van 8.213. Ook het aantal junioren is toegenomen, waarbij het aantal jongens is gedaald en het aantal sportende meisjes aanzienlijk is gestegen. In totaal is het aantal sportende junioren in 2012 met 11.156 gestegen.

In 2012 is het aantal teamsporters en het aantal semi-individuele sporters gedaald, waar het aantal individuele sporters is toegenomen.

De absolute groei van het aantal leden wordt voornamelijk veroorzaakt door drie sporten: golf, tennis en wandelsport.

Inhoudsopgave

Samenvatting	2
--------------------	---

Ledental NOC*NSF over 2012

Inleiding	4
1. Ledental 2012.....	4
2. Verhouding junioren/senioren	6
3. Verhouding man/vrouw	8
4. Ontwikkelingen in het ledenbestand	9
5. Ranglijst op basis van grootte	10
6. Sportverenigingen.....	11
7. Teamsporten.....	12
8. Individuele sporten	12
9. Semi-individuele sporten.....	13
Bijlagen.....	14
Leeswijzer bijlagen.....	15
Bijlage 1 Aantal leden per lidorganisatie van NOC*NSF	
Bijlage 1.1 Aantal leden van buitengewone leden van NOC*NSF	
Bijlage 2 Aantal verenigingen	
Bijlage 3 Absolute stijging en daling	
Bijlage 4 Procentuele ledenwinst en -verlies van sportbonden	
Bijlage 5 Leden in volgorde van grootte	
Bijlage 6 Gemiddeld aantal leden per vereniging	
Bijlage 7 Teamsporten (naar grootte)	
Bijlage 8 Individuele sporten (naar grootte)	
Bijlage 9 Semi-individuele sporten (naar grootte)	
Colofon.....	26

Ledental NOC*NSF over 2012

Inleiding

In de periode juli-augustus 2013 heeft de jaarlijkse inventarisatie van het aantal leden van sportbonden plaatsgevonden over het jaar 2012. Nadat de ledentallen over 2011 zijn opgevraagd door middel van de "Ledenmodule" en via het "Kenniss- en Informatiesysteem Sport" (KISS), zijn de ledentallen over 2012 alleen door middel van KISS verzameld.

Wanneer in deze rapportage een vergelijking wordt gemaakt tussen de ledentallen van 2012 en 2011, betreft het de KISS gegevens over 2012 en de Ledenmodule gegevens over 2011.

De verschillen tussen KISS data van 2011 en 2012 zijn zeer waarschijnlijk met name te verklaren door verbeterde administratie en het beter doorgeven van de gegevens in plaats van een daadwerkelijke toename van het aantal lidmaatschappen. Daarmee is een vergelijking tussen KISS gegevens over 2012 en Ledenmodule gegevens over 2011 het meest betrouwbaar. De gegevens over de "Buitengewone Leden" van NOC*NSF zijn per e-mail verzameld, omdat deze leden niet in KISS worden opgenomen.

Net als in voorgaande jaren is de nodige voorzichtigheid geboden bij het trekken van conclusies over de ontwikkeling in de ledentallen. Sporters die lid zijn van twee sportbonden staan bijvoorbeeld bij beiden geregistreerd, waardoor zij twee keer meetellen in het totaal. Ook worden bij bonden die geen uitsplitsing hebben gemaakt naar geslacht en/of leeftijd, alle leden met een onbekend geslacht en/of leeftijd als mannelijke senior geregistreerd.

1. Ledental 2012

NOC*NSF kent in 2012 in totaal 85 lidorganisaties. Hiervan worden er 75 gerekend tot de sportbonden. In 2012 is Lacrosse Nederland officieel lid geworden van NOC*NSF. Het lidmaatschap van Sportvisserij Nederland is tijdens de Algemene Vergadering van NOC*NSF in november 2012 bekrachtigd. Het lidmaatschap van deze sportbond is officieel ingegaan op 1 januari 2013. Daarmee wordt Sportvisserij Nederland in de ledentalrapportages meegenomen in de versie over 2013 en verder.

Naast de 75 sportbonden worden 10 lidorganisaties gerekend tot de buitengewone leden. Het totale ledenbestand van NOC*NSF is 5.224.805 leden (in 2011 was dit 5.206.184)¹. Dit is een stijging ten opzichte van 2011 met 18.621 (zie bijlage 1).

Sportbonden

Het aantal leden van de sportbonden is in 2012 met 19.369 leden toegenomen tot een totaal van 4.840.186 leden. In 2011 waren het er 4.820.817. Dit is een stijging van 0,4% (zie bijlage 1). Het groeipercentage wisselt van jaar tot jaar, maar lag gemiddeld rond de 1,0%. In 2012 is het aantal leden van de sportbonden dus iets onder gemiddeld toegenomen.

¹ Wanneer in deze rapportage uitspraken gedaan worden over alle bij NOC*NSF aangesloten leden, worden de leden van NCSU en NKS niet meegeteld. Deze leden hebben een dubbel lidmaatschap en zijn zowel lid van de NCSU of NKS als van een sportbond.

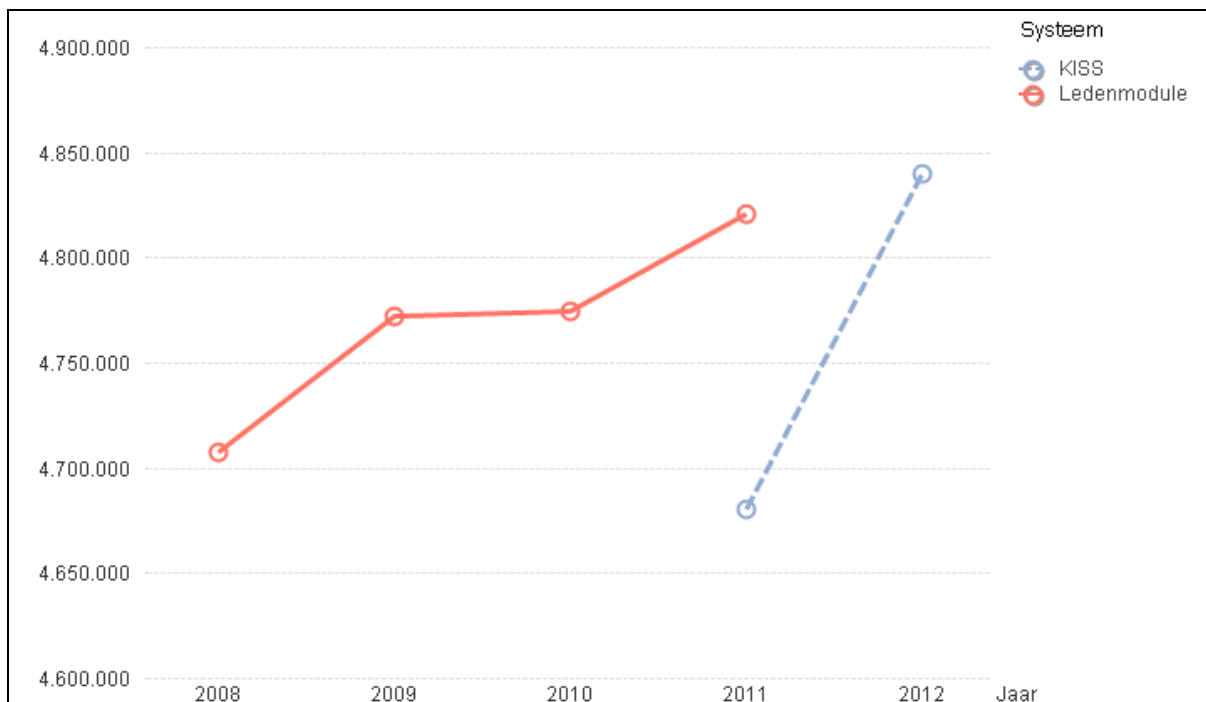

Figuur 1: Ontwikkeling ledental sportbonden

In figuur 1 is te zien is hoe de ledentallen zich ontwikkelen. Er is onderscheid gemaakt tussen verzameling van de ledentallen via KISS en de Ledenmodule. De getoonde ledentallen hebben betrekking op de bij NOC*NSF aangesloten sportbonden. De buitengewone lidorganisaties zijn daarbij buiten beschouwing gelaten.

Het aantal leden via KISS is in 2012 met 3,4% toegenomen. Dit is zeer waarschijnlijk en met name te verklaren door een verbeterde ledenadministratie bij de aangesloten sportbonden en het beter aanleveren van KISS gegevens. Inmiddels ligt het aantal leden verzameld door middel van KISS dus wel hoger dan het laatst gemeten aantal leden via de Ledenmodule.

Buitengewone leden

Het aantal leden van de buitengewone lidorganisaties is tussen 2011 en 2012 jaar met 9.972 gedaald naar 776.104. In 2011 waren er nog 786.076 mensen lid van een buitengewone lidorganisatie. Deze daling komt vooral voor rekening van de Nederlandse Christelijke Sport Unie (NCSU), de Nederlandse Katholieke Sportfederatie (NKS) en de Nederlandse Politie Sport Bond.

Het aantal leden van buitengewone lidorganisaties, exclusief NCSU en NKS, is gedaald met 748 van 385.367 in 2011 naar 384.619 in 2012 (zie bijlage 1.1).

2. Verhouding junioren/senioren

De verhouding junioren/senioren is in 2012 iets veranderd ten opzichte van 2011. Over het totale ledenbestand van sportbonden en buitengewone leden bezien, was de verhouding in 2012 32% junioren tegenover 68% senioren. In 2011 was dit nog 33% junioren tegenover 67% senioren.

De verhouding junioren/senioren wordt bij sportbonden en bij buitengewone leden beïnvloed door het feit dat vrijwel alle buitengewone leden geen onderscheid maken (of kunnen maken) tussen junioren en senioren. Alle leden worden in die gevallen als (mannelijke) senioren geregistreerd.

Sportbonden

Bij de sportbonden is het aantal junioren in 2012 met 0,7% toegenomen. Het aantal senioren is in 2012 gestegen met 0,3%.

De verhouding tussen junior/senior is in 2012 gelijk gebleven aan 2011: 35% tegenover 65%. Absoluut gezien kenden de junioren de meeste groei: 11.156. Het aantal senioren is gestegen met 8.213. Deze verhouding geeft waarschijnlijk een realistisch beeld van de werkelijke situatie, aangezien vrijwel alle bonden onderscheid hebben gemaakt tussen junioren en senioren.

In figuur 2 is weergegeven hoe de ledentallen van alles sportbonden samen verdeeld zijn over de diverse leeftijdscategorieën.

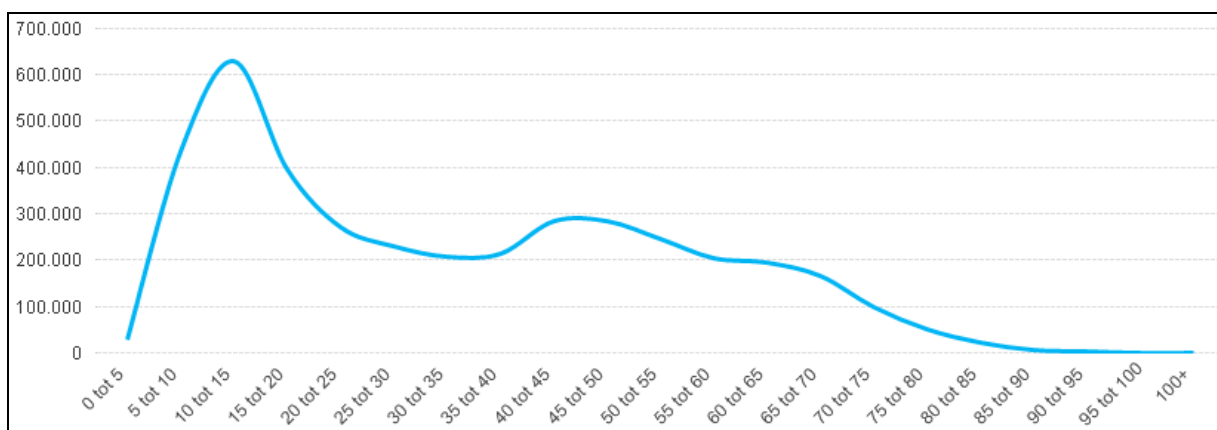

Figuur 2: Ledental sportbonden afgezet tegen leeftijdscategorieën

Tevens is op de volgende pagina weergegeven hoe per bond de (procentuele) verdeling van de leden is over de leeftijdscategorieën 0 t/m 4, 5 t/m 11, 12 t/m 23, 24 t/m 44, 45 t/m 64 en 65+.

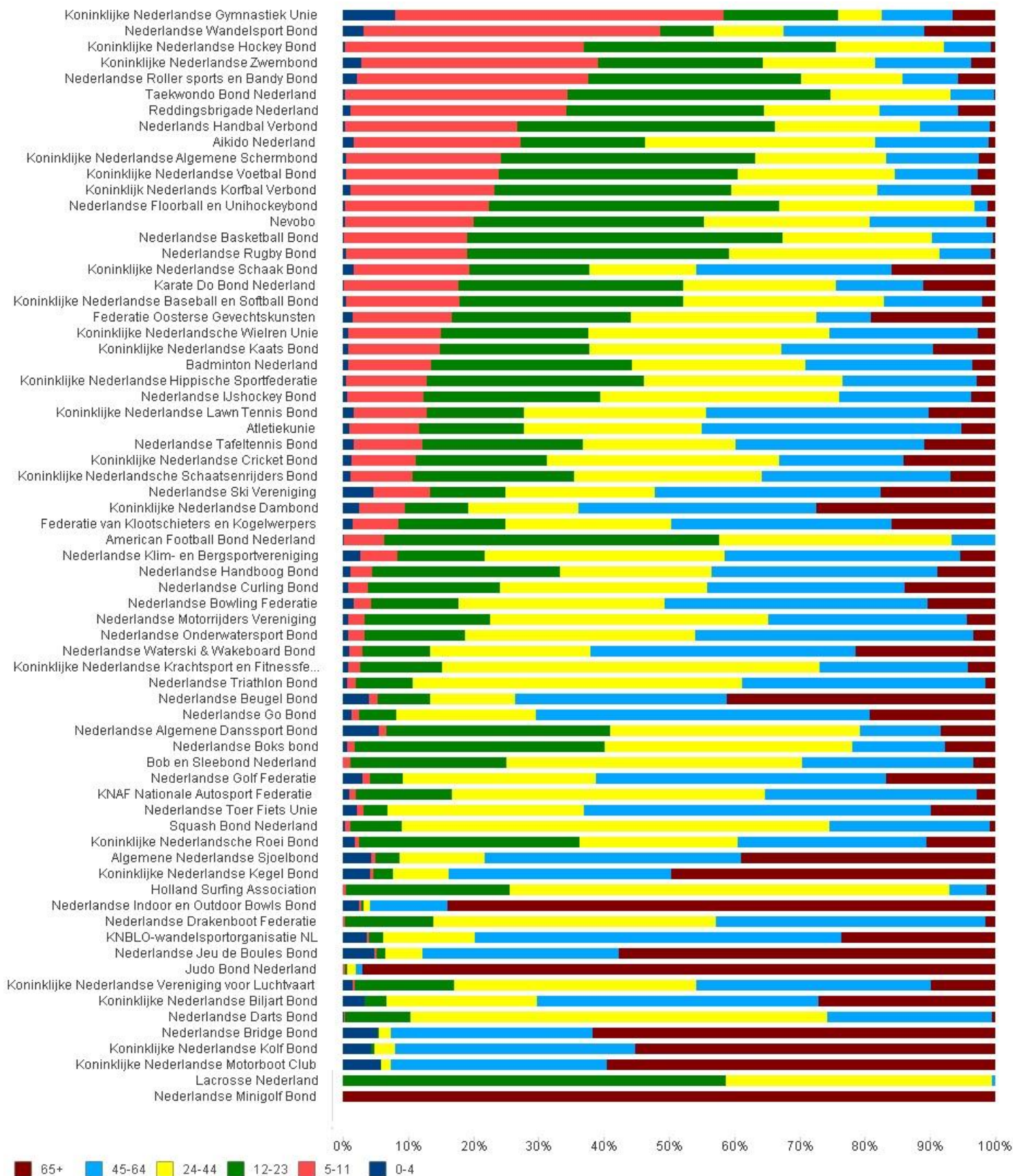

Figuur 3: Ledental per sportbond afgezet tegen leeftijdscategorieën

Buitengewone leden

In 2012 hebben twee buitengewone leden een uitsplitsing gemaakt naar leeftijd, namelijk de Nederlandse Christelijke Sport Unie en de Koninklijke Nederlandse Vereniging van Leraren Lichamelijke Opvoeding. Het totaal aantal junioren van deze organisaties kende in 2012 een daling van 1.676. Het totaal aantal senioren steeg met 3.316.

Bij de buitengewone leden zegt de verhouding junior/senior over het algemeen minder dan bij de gewone leden, omdat de meeste buitengewone leden geen onderscheid naar leeftijd maken. In dat geval worden alle leden als mannelijke senioren geregistreerd. Een aantal buitengewone leden is bovendien slechts als organisatie aangesloten bij NOC*NSF en heeft zelf geen leden. In andere gevallen gaat het om vakverenigingen van beroepsgroepen zoals leraren lichamelijk opvoeding of fysiotherapeuten. Bij deze organisaties kan er vanuit gegaan worden dat alle leden 18 jaar of ouder zijn.

3. Verhouding man/vrouw

Het aantal mannen dat lid is van een bij NOC*NSF aangesloten organisatie is groter dan het aantal vrouwen. In 2012 is de verhouding man/vrouw (junioren en senioren) verschoven: 62% is man en 38% is vrouw. In 2011 was deze verdeling als volgt: 66% man en 34% vrouw.

Sportbonden

In 2012 telden de sportbonden ruim 3 miljoen mannelijke en ruim 1,8 miljoen vrouwelijke leden (junioren en senioren). Het aantal mannelijke leden is in 2012 gedaald met 9.474, terwijl het aantal vrouwelijke leden is toegenomen met 28.843.

Bij de junioren is de man/vrouw verhouding in 2012 57% jongens en 43% meisjes. Dit is ongeveer gelijk aan 2011. In absolute zin daalde het aantal sportende jongens met 5.486. Het aantal sportende meisjes groeide met 16.642.

Bij de senioren is de man/vrouw verhouding in 2012 65% mannen en 35% vrouwen. Het aantal vrouwen ten opzichte van 2011 is wat betreft de senioren iets gestegen (1%). Absoluut gezien is het aantal sportende vrouwen gegroeid met 12.201. Het aantal sportende mannen is gedaald met 3.988.

In figuur 2 is weergegeven hoe het absolute aantal leden is verdeeld per geslacht, afgezet tegen leeftijds categorieën van vijf jaar.

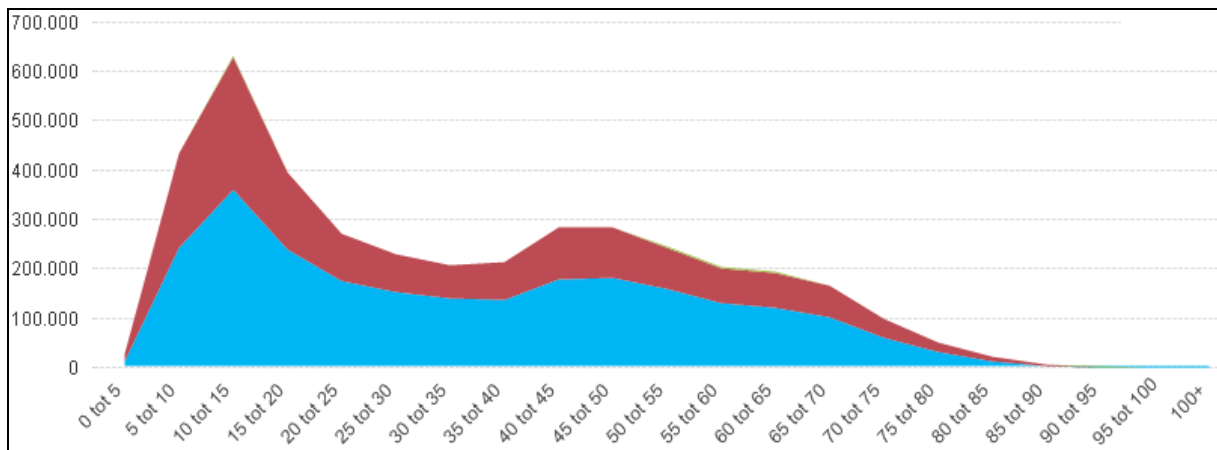

Figuur 4: Ledental sportbonden per geslacht. (rood = vrouwen, blauw = mannen)

Buitengewone leden

Geen enkel buitengewoon lid heeft in 2012 onderscheid gemaakt naar geslacht.

4. Ontwikkelingen in het ledenbestand

Sportbonden

Van de 75 sportbonden zijn er 37 toegenomen in ledental ten opzichte van 2011. 38 sportbonden zagen een daling in hun ledental.

De stijging in het gezamenlijke ledental van de sportbonden (zie bijlage 3) kan voor een groot deel verklaard worden door de stijging van de Nederlandse Golf Federatie (+27.398), de Koninklijke Nederlandse Lawn Tennis Bond (+5.885), de Nederlandse Wandelsport Bond (+5.112) en de Koninklijke Nederlandsche Wielren Unie (+5.093). Dit zijn de bonden die een absolute stijging van hun ledental kennen van meer dan 5.000 leden.

Absoluut gezien (bijlage 3) kenden de Koninklijke Nederlandsche Schaatsenrijders Bond (-27.140), de Nederlandse Volleybal Bond (-8.608) en de Koninklijke Nederlandse Gymnastiek Unie (-4.487) de grootste absolute daling wat betreft hun ledental.

Wanneer we kijken naar de relatieve stijging van het ledental in 2012 ten opzichte van 2011 (zie bijlage 4), dan blijkt dat de Nederlandse Boks Bond (28,8%), de Nederlandse Floorball en Unihockey Bond (22,7%) en de Bob en Sleebond Nederland (22,2%) de grootste toename kenden.

De Nederlandse Racquetball Associatie (-33,3%), de Nederlandse Go Bond (-32,9%) en de Nederlandse Waterski & Wakeboard Bond (-29,8) dalen relatief gezien het meest.

Buitengewone leden

Bij de buitengewone leden zien we in 2012 vier stijgers: Nederlandse Culturele Sportbond (+0,1%), de Nederlandse Vereniging voor Olympische Deelnemers (+1,5%) en de Vereniging voor Sport en Recht (+2,4%). Zes buitengewone leden zien hun ledental dalen. Het Nederlands Genootschap voor Sportmassage (-9,2%), de Nederlandse Christelijke Sport

Unie (-4,4%) en de Nederlandse Politie Sport Bond (-2,8%) dalen procentueel het meest (zie bijlage 1.1).

5. Ranglijst op basis van grootte

Sportbonden

De top 15 van de sportbonden heeft in 2012 een drietal wijzigingen ondergaan ten opzichte van 2011 (zie bijlage 5). In de top 10 vond één wijziging plaats: de Nederlandse Bridge Bond keert op de 10^e plaats terug in de top 10. Dit gaat ten koste van de Koninklijke Nederlandsche Schaatsenrijders Bond.

De top 5 wordt in 2011 voor het vijfde jaar op rij gevormd door de Koninklijke Nederlandse Voetbal Bond, de Koninklijke Nederlandse Lawn Tennis Bond, de Nederlandse Golf Federatie, de Koninklijke Nederlandse Gymnastiek Unie en de Koninklijke Nederlandse Hockey Bond. In het ledental van deze bonden zijn echter wel enkele ontwikkelingen waar te nemen. Zo is het ledental van de Koninklijke Nederlandse Lawn Tennis Bond na twee jaar flinke afname weer toegenomen. De groei van de Koninklijke Nederlandse Voetbal Bond en de Koninklijke Nederlandse Hockey Bond zet ook in 2012 door, echter wel iets minder dan de voorgaande jaren. Het ledental van de Koninklijke Nederlandse Gymnastiek Unie daalt net als in 2011 verder en is daarmee de enige sportbond in de top 5 waarvan het ledental in 2012 is gedaald. De Nederlandse Golf Federatie is flink doorgegroeid met een stijging van 27.398 leden (+7,6%).

In de top 6 tot en met 10 is alleen de nummer 10 veranderd, de Nederlandse Bridge Bond heeft deze plaats overgenomen ten koste van de Koninklijke Nederlandsche Schaatsenrijders Bond. De Koninklijke Nederlandse Hippische Sportfederatie en de Koninklijke Nederlandse Zwembond zijn als enige bonden in de top 6 tot en met 10 gegroeid. De Atletiekunie, de Nederlandse Volleybal Bond en de Nederlandse Bridge Bond kennen in 2012 allemaal een dalend ledental.

De top 11 tot en met 15 is op twee plekken gewijzigd. Het Nederlands Korfbal Verbond is ondanks een kleine daling van het aantal leden (-1.768) gestegen van plek 12 naar de 11^e plek. De Koninklijke Nederlandsche Schaatsenrijders Bond is door een fikse daling (-27.140) gedaald naar de 12^e plaats, komende vanaf plek 10. De Nederlandse Ski Vereniging, het Watersportverbond en de Nederlandse Wandelsportbond zijn blijven staan op de plekken 13, 14 en 15. Van deze bonden is alleen het Watersportverbond gedaald in ledental.

De kleinste vier sportbonden zijn dezelfde sportbonden als in 2011. Van klein naar groot: Nederlandse Racquetball Associatie (18 leden), de Bob- en Sleebond Nederland (88 leden), de Nederlandse Curling Bond (152 leden) en de Nederlandse Draken Boot Federatie (261 leden). De Nederlandse Go Bond is de top vijf van kleinste bonden binnengekomen, nadat zij in 2011 op de 67^e plek stond. Het ledental van de Nederlandse Go Bond is met 229 gedaald naar 468 leden.

Het nieuw toegetrede Lacrosse Nederland staat op de 66^e plek met 610 leden.

Buitengewone leden

Bij de buitengewone leden is de top 3 hetzelfde gebleven, te weten: de Nederlandse Katholieke Sportfederatie (320.219 leden), de Nederlandse Culturele Sportbond (196.563 leden) en Studentensport Nederland (99.862).

Ook in 2012 is het zo, dat wanneer een top 10 van alle lidorganisaties van NOC*NSF gemaakt wordt, de Nederlandse Katholieke Sportbond en de Nederlandse Culturele Sportbond hier deel van uitmaken.

6. Sportverenigingen

In 2012 zijn er in totaal 25.048 sportverenigingen opgegeven als aangesloten bij de sportbonden en buitengewone leden (zie bijlage 1). Het aantal verenigingen is met 921 gedaald ten opzichte van 2011.

Sportbonden

In 2012 telden de sportbonden in totaal 24.129 verenigingen (zie bijlage 2). Dit is 92 verenigingen minder dan het aantal verenigingen dat in 2011 door de sportbonden werd opgegeven.

De bond waarvan het aantal verenigingen procentueel het meeste af nam is de Nederlandse Wandelsport Bond (-21,5%), gevolgd door de Nederlandse Waterski & Wakeboard Bond (-13,9%). In absolute zin kenden de Nederlandse Wandelsport Bond (-112), de Nederlandse Toer Fiets Unie (-73) en de Koninklijke Nederlandsche Kegel Bond (-54) de grootste daling.

De grootste absolute stijging van het aantal verenigingen vond plaats bij de Federatie Oosterse Gevechtkunsten (+126), de Atletiekunie (+64) en de Koninklijke Nederlandse Voetbal Bond (+50). Procentueel gezien kenden respectievelijk de Federatie Oosterse Gevechtkunsten (+58,6%), de Nederlandse Go Bond (55,0%) en de Atletiekunie (21,8%) de grootste groei in het aantal verenigingen.

Voor alle sportbonden samen komt het gemiddeld aantal leden per vereniging in 2012 op 196 leden (zie bijlage 6). Dit is een toename van 1 lid per vereniging ten opzichte van 2011.

Enige vertekening in het gemiddeld aantal leden treedt op doordat enkele bonden individuele lidmaatschappen – rechtstreeks met de bond – aanbieden of gebruik maken van een afwijkende organisatiestructuur.

Buitengewone leden

Bij de buitengewone leden kent een aantal organisaties geen verenigingsstructuur. Daarnaast is een aantal buitengewone leden een vereniging op zichzelf. Zonder deze organisaties (en zonder de NCSU en de NKS) komt dit neer op een gemiddeld ledental van 475 per vereniging.

7. Teamsporten

Het aantal teamsporters is in 2012 gedaald met 4.184 sporters (zie bijlage 7). 1.963.157 mensen waren in 2012 lid van een teamsportbond, tegen 1.967.341 in 2011. Dit is een daling van 0,2%. De grootste teamsportbond is de Koninklijke Nederlandse Voetbal Bond (1.209.413 leden). De Koninklijke Nederlandse Hockey Bond (232.933) en de Nederlandse Volleybal Bond (116.539) staan net als de voorgaande jaren op de tweede en de derde plaats.

De Nederlandse Curling Bond (152 leden) blijft de kleinste teamsportbond, gevolgd door de Nederlandse Draken Boot Federatie (261 leden).

Er zijn twee teamsportbonden met een relatieve groei van het ledental van meer dan 10%, namelijk de Floorball en Unihockey Bond (+22,7%) en de Nederlandse Curling Bond (+10,9%). Er zijn drie teamsportbonden die in 2012 een relatieve daling kenden van meer dan 10%: de American Football Bond Nederland (-25,7%), de Nederlandse Frisbee Bond (-12,9%) en de Nederlandse Drakenboot Federatie (-11,5%).

In absolute zin kenden de Koninklijke Nederlandse Voetbal Bond (+3.605) en de Nederlandse Basketball Bond (+3.167) de grootste stijgingen onder de teamsportbonden.

8. Individuele sporten

In 2012 beoefenden 1.971.006 mensen een individuele sport (zie bijlage 8). Dit is een stijging met 23.827 sporters ten opzichte van 2011, oftewel 1,2%. Deze stijging wordt vooral veroorzaakt door de Nederlandse Golf Federatie (+27.926), de Nederlandse Wandelsport Bond (+5.112) en de Koninklijke Nederlandsche Wielren Unie (+5.093)

De Nederlandse Golf Federatie is met 388.043 leden de grootste bond voor individueel beoefende sporten. De Koninklijke Nederlandse Gymnastiek Unie staat met 241.500 leden op de tweede plaats. Het ledental van de KNGU is echter wel al een aantal jaren dalende, dit jaar met 4.487. De Koninklijke Nederlandse Hippische Sportbond kent een kleine stijging (+1.276) en consolideert daarmee met 213.009 leden haar derde plaats.

Procentueel gezien kenden achtereenvolgens de Bob en Sleebond Nederland (+22,2%), de Koninklijke Nederlandsche Wielren Unie (+20,4%) en de Nederlandse Onderwatersport Bond (+13,1%) de grootste groei.

Absoluut gezien kent de Koninklijke Nederlandsche Schaatsenrijders Bond de grootste daling van het aantal leden, namelijk -27.140. De Koninklijke Nederlandse Gymnastiek Unie kent ook een forse absolute daling (-4.487).

De Nederlandse Waterski & Wakeboard Bond kende relatief gezien de grootste daling van het ledental (-29,8%). Ook de Koninklijke Nederlandsche Schaatsenrijders Bond daalt meer dan 20%: 22,9%.

9. Semi-individuele sporten

In 2012 beoefenden 894.581 mensen een semi-individuele sport (zie bijlage 9). Dit is een daling van 6.300 leden ten opzichte van 2011, oftewel 0,7%.

De Koninklijke Nederlandse Lawn Tennis Bond blijft onbedreigd de grootste semi-individuele sportbond met 674.696 leden. De tweede semi-individuele sport van Nederland is in 2012 judo. Dankzij een stijging van 4.546 leden (8,5%) is judo badminton voorbij gegaan. Badminton Nederland is de derde semi-individuele sport van Nederland met 51.769.

De Nederlandse Boks Bond (+28,8%), de Nederlandse Algemene Danssport Bond (+20,8%) en de Federatie Oosterse Gevechtkunsten (+17,8%) waren in 2012 de semi-individuele sportbonden met de grootste relatieve groei. De Nederlandse Racquetball Bond (-33,3%) en de Nederlandse Go Bond (-32,9%) kenden daarentegen de grootste relatieve daling.

In figuur 5 is weergegeven hoe de ledentallen per "type" sport – team, individueel en semi-individueel – zich tot elkaar verhouden.

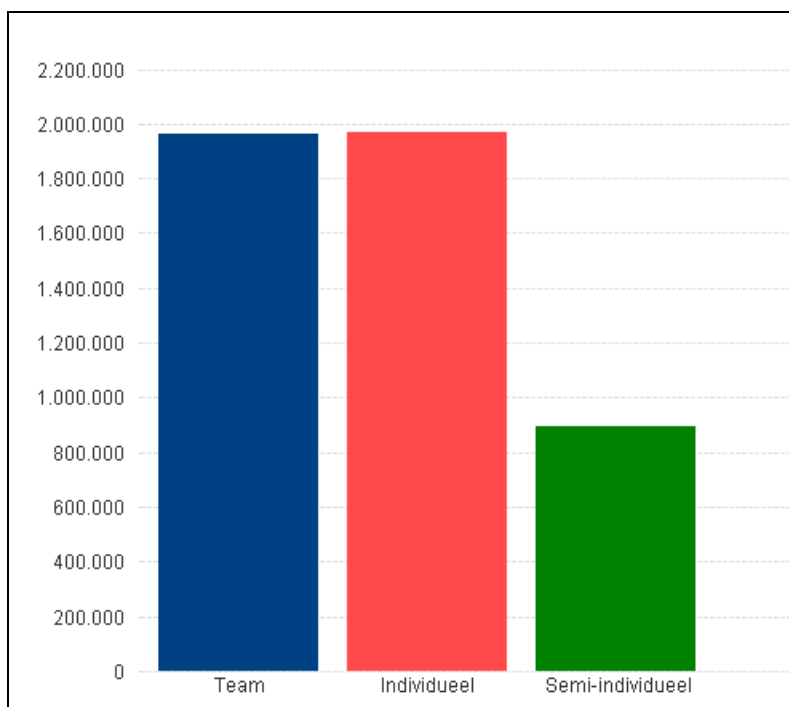

Figuur 5: Ledental sportbonden per type sport

Bijlagen

Leeswijzer bijlagen

Bijlage 1 en 1.1

In bijlage 1 (volgende pagina) en 1.1 worden per lidorganisatie van NOC*NSF de ledencijfers op een rij gezet. Hierbij wordt onderscheid gemaakt in geslacht (jongens/meisjes - man/vrouw) en in leeftijdscategorie (junior - jonger dan 18 jaar / senior - ouder dan 18 jaar). Per categorie wordt een vergelijking gemaakt met het voorgaande jaar. Tot slot wordt per lidorganisatie het aantal aangesloten verenigingen vermeld.

In bijlage 1 wordt een vergelijking gemaakt tussen gegevens over 2012 en 2011 die beiden via het Kennis- en Informatiesysteem Sport (KISS) zijn aangeleverd. In de Ledentalrapportage over 2012 wordt echter veelal nog een vergelijking gemaakt tussen 2012 gegevens uit KISS en Ledenmodule gegevens uit 2011. Hetzelfde geldt voor een aantal andere bijlagen.

De lidorganisaties wordt gevraagd ieder jaar dezelfde peildatum aan te houden om de vergelijkbaarheid met voorgaande jaren in stand te houden.

Het totaal aantal leden van NOC*NSF is een optelsom van de gewone leden en de buitengewone leden. Hierbij worden de NCSU en de NKS niet meegenomen, aangezien de leden hiervan meestal ook aangesloten zijn bij een sportbond en daardoor dubbele tellingen opleveren.

Bijlage 2 t/m 9

In bijlage 2 wordt de ontwikkeling van het aantal verenigingen per bond over de afgelopen vijf jaar in kaart gebracht.

In bijlage 3 zijn de gewone leden gerangschikt naar absolute stijging en daling van het ledental. Bijlage 4 is een uitwerking van bijlage 3, waarin de grootste relatieve stijgers en dalers extra aandacht krijgen.

Bijlage 5 is de ranglijst van de gewone leden op basis van grootte. Ook wordt een vergelijking gemaakt met de positie op de ranglijst van het voorafgaande jaar.

Bijlage 6 geeft een overzicht van de gemiddelde verenigingsgrootte per sportbond. Bij sommige bonden geeft dit een vertekening, aangezien hun organisatie anders georganiseerd is in bijvoorbeeld regio's of federaties of omdat ze geen verenigingsstructuur kennen.

In bijlage 7, 8 en 9 zijn de verschillende sporten verdeeld naar teamsport, individuele sport of semi-individuele sport, waardoor ook op deze kenmerken een vergelijk gemaakt kan worden.

Bijlage 1 - Aantal leden per lidorganisatie van NOC*NSF

Naam bond	KISS Totaal 2012	KISS Totaal 2011	% verschil	Ledenm. Totaal 2011	Jongens 2012	Jongens 2011	% verschil	Meisjes 2012	Meisjes 2011	% verschil	Jeugd 2012	Jeugd 2011	% verschil	Mannen 2012	Mannen 2011	% verschil	Vrouwen 2012	Vrouwen 2011	% verschil	Senioren 2012	Senioren 2011	% verschil	Verenigingen 2012	Verenigingen 2011	% verschil	
Aikido Nederland	3.669	3.523	4.1%	3.523	1.000	0		488	0		1.488	0		1.818	3.523	-48,4%	363	0		2.181	3.523	-38,1%	178	180	-1,1%	
Algemene Nederlandse Spelbond	1.468	1.520	-3,4%	1.763	19	23	-17,4%	0	0		19	23	-17,4%	1.449	1.497	-3,2%	0	0		1.449	1.497	-3,2%	74	81	-8,6%	
American Football Bond Nederland	1.494	1.720	-13,1%	2.010	501	601	-16,6%	16	35	-54,3%	517	636	-18,7%	932	1.027	-9,3%	45	57	-21,1%	977	1.084	-9,9%	19	22	-13,6%	
Atletiekunie	137.425	137.617	-0,1%	137.617	16.949	17.640	-3,9%	15.012	15.599	-3,8%	31.961	33.239	-3,8%	52.683	52.274	0,8%	52.781	52.104	1,3%	105.464	104.378	1,0%	358	294	21,8%	
Badminton Nederland	51.769	55.924	-7,4%	55.924	9.176	10.108	-9,2%	9.606	10.655	-9,8%	18.782	20.763	-9,5%	19.617	20.827	-5,8%	13.370	14.334	-6,7%	32.987	35.161	-6,2%	537	549	-2,2%	
Bob en Sleebond Nederland	88	0		72	3	0		4	0		7	0		66	0		15	0		81	0		3	3	0,0%	
Federatie Oosterse Gevechtssporten	8.338	7.080	17,8%	7.080	1.863	842	121,3%	606	335	80,9%	2.469	1.177	109,8%	4.724	4.882	-3,2%	1.145	1.021	12,1%	5.869	5.903	-0,6%	341	215	58,6%	
Federatie van Klootschutters en Kogelwerpers	3.646	3.678	-0,9%	3.678	455	478	-4,8%	164	183	-10,4%	619	661	-6,4%	2.491	2.707	-8,0%	536	310	72,9%	3.027	3.017	0,3%	77	76	1,3%	
Gehandicaptensport Nederland	11.290	11.131	1,4%	11.261	0	0		0	0		0	0		11.290	11.131	1,4%	0	0		11.290	11.131	1,4%	208	192	8,3%	
Holland Surfing Association	598	568	5,3%	700	34	32	6,3%	10	10	0,0%	44	42	4,8%	447	424	5,4%	107	102	4,9%	554	526	5,3%	0	0		
Judo Bond Nederland	57.785	53.239	8,5%	53.239	31.031	28.571	8,6%	7.628	7.038	8,4%	38.659	35.609	8,6%	17.046	15.717	8,5%	2.080	1.913	8,7%	19.126	17.630	8,5%	766	752	1,9%	
Karate Do Bond Nederland	8.592	8.164	5,2%	9.286	2.662	2.566	3,7%	1.458	1.404	3,8%	4.120	3.970	3,8%	3.451	3.285	5,1%	1.021	909	12,3%	4.472	4.194	6,6%	175	198	-11,6%	
KNAF Nationale Autosport Federatie	8.041	8.776	-8,4%	9.984	501	541	-7,4%	86	77	11,7%	587	618	-5,0%	6.794	7.468	-9,0%	660	690	-4,3%	7.454	8.158	-8,6%	99	95	4,2%	
KNBLO-wandelsportorganisatie NL	43.675	41.703	4,7%	41.709	336	519	-35,3%	325	422	-23,0%	661	941	-29,8%	18.906	18.006	5,0%	24.108	22.756	5,9%	43.014	40.762	5,5%	642	620	3,5%	
Koninklijk Nederlands Korfbal Verbond	95.861	95.873	0,0%	97.629	15.729	16.614	-5,3%	31.713	33.065	-4,1%	47.442	49.679	-4,5%	21.849	21.260	2,8%	26.570	24.934	6,6%	48.419	46.194	4,8%	538	548	-1,8%	
Koninklijke Nederlandsche Kegel Bond	4.783	5.503	-13,1%	5.837	73	35	108,6%	58	25	132,0%	131	60	118,3%	2.726	3.897	-30,0%	1.926	1.546	24,6%	4.652	5.443	-14,5%	376	430	-12,6%	
Koninklijke Nederlandsche Motorboot Club	479	480	-0,2%	478	0	0		0	0		0	0		445	445	0,0%	34	35	-2,9%	479	480	-0,2%	67	58	15,5%	
Koninklijke Nederlandsche Roei Bond	30.312	28.895	4,9%	30.819	1.764	889	98,4%	1.329	568	134,0%	3.093	1.457	112,3%	13.498	20.931	-35,5%	13.721	6.507	110,9%	27.219	27.438	-0,8%	116	117	-0,9%	
Koninklijke Nederlandsche Schaatsenrijders Bond	91.539	118.680	-22,9%	118.679	8.936	11.631	-23,2%	14.718	19.107	-23,0%	23.654	30.738	-23,0%	35.318	45.810	-22,9%	32.567	42.132	-22,7%	67.885	87.942	-22,8%	724	734	-1,4%	
Koninklijke Nederlandsche Wielren Unie	30.070	24.977	20,4%	24.977	7.289	6.142	18,7%	1.587	1.302	21,9%	8.876	7.444	19,2%	19.083	15.771	21,0%	2.111	1.762	19,8%	21.194	17.533	20,9%	213	209	1,9%	
Koninklijke Nederlandse Algemene Schermbond	2.996	2.760	8,6%	2.970	1.342	1.034	29,8%	321	233	37,8%	1.663	1.267	31,3%	978	1.111	-12,0%	70	355	-382	-71,1%	1.333	1.493	-10,7%	70	72	-2,8%
Koninklijke Nederlandse Baseball en Softball Bond	22.648	22.963	-1,4%	23.038	7.250	7.376	-1,7%	2.310	2.357	-2,0%	9.560	9.733	-1,8%	9.059	9.223	-1,8%	4.029	4.007	0,5%	13.088	13.230	-1,1%	174	177	-1,7%	
Koninklijke Nederlandse Baseball Softball Bond	34.259	29.122	17,6%	32.452	372	0		26	0		398	0		31.939	29.122	9,7%	1.922	1.029	87,2%	33.861	29.122	16,3%	1.431	1.443	-0,8%	
Koninklijke Nederlandse Cricket Bond	5.477	5.901	-7,2%	5.238	1.090	1.100	-0,9%	0	148	-100,0%	1.090	1.248	-12,7%	4.387	4.405	-0,4%	0	248	-100,0%	4.387	4.653	-5,7%	60	62	-3,2%	
Koninklijke Nederlandse Dambond	5.225	5.964	-12,4%	5.976	589	914	-35,6%	122	129	-5,4%	711	1.043	-31,8%	4.398	4.752	-7,4%	116	169	-31,4%	4.514	4.921	-8,3%	220	225	-2,2%	
Koninklijke Nederlandse Gymnastiek Unie	241.500	244.074	-1,1%	245.987	28.291	28.769	-1,7%	146.770	149.474	-1,8%	175.061	178.243	-1,8%	9.304	9.674	-3,8%	57.135	56.157	1,7%	66.439	65.831	0,9%	1.057	1.090	-3,0%	
Koninklijke Nederlandse Hippische Sportfederatie	213.009	218.884	-2,7%	211.733	5.071	5.593	-9,3%	71.040	75.899	-6,4%	76.111	81.492	-6,6%	29.345	30.448	-3,6%	107.553	106.944	0,6%	136.898	137.392	-0,4%	1.248	1.274	-2,0%	
Koninklijke Nederlandse Hockey Bond	232.933	225.291	3,4%	231.025	53.609	53.219	0,7%	105.092	100.772	4,3%	158.701	153.991	3,1%	37.422	36.012	3,9%	36.810	35.288	4,3%	74.232	71.300	4,1%	320	320	0,0%	
Koninklijke Nederlandse Kaats Bond	14.064	13.994	0,5%	13.255	2.395	2.422	-1,1%	1.732	1.761	-1,6%	4.127	4.183	-1,3%	7.196	7.125	1,0%	2.741	2.686	2,0%	9.937	9.811	1,3%	124	124	0,0%	
Koninklijke Nederlandse Klim- en Bergsportvereniging	56.279	55.260	1,8%	54.821	4.573	4.566	0,2%	3.916	3.802	3,0%	8.489	8.368	1,4%	30.389	29.847	1,8%	17.401	17.045	2,1%	47.790	46.892	1,9%	1	1	0,0%	
Koninklijke Nederlandse Kolf Bond	569	592	-3,9%	575	0	0		0	0		0	0		378	393	-3,8%	30	191	-199	-21,0%	569	592	-3,9%	30	30	0,0%
Koninklijke Nederlandse Krachtsport en Fitnessfederatie	8.381	0		8.542	285	0		157	0		442	0		4.934	0		3.005	0		7.939	0		71	72	-1,4%	
Koninklijke Nederlandse Lawn Tennis Bond	674.696	688.345	-2,0%	668.811	80.860	85.508	-5,4%	67.004	71.358	-6,1%	147.864	156.866	-5,7%	290.037	290.506	-0,2%	236.795	240.973	-1,7%	526.832	531.479	-0,9%	1.711	1.737	-1,5%	
Koninklijke Nederlandse Motorrijders Vereniging	56.235	53.431	5,2%	52.539	4.898	4.621	6,0%	353	317	11,4%	5.251	4.938	6,3%	44.990	43.300	3,9%	5.994	5.193	15,4%	50.984	48.493	5,1%	276	274	0,7%	
Koninklijke Nederlandse Schaak Bond	23.348	22.058	6,3%	23.510	6.536	6.176	5,8%	1.115	1.059	5,3%	7.651	7.235	5,7%	15.178	14.338	5,9%	519	485	7,0%	15.697	14.823	5,9%	493	496	-0,6%	
Koninklijke Nederlandse Vereniging voor Luchtvaart	15.628	15.033	4,0%	15.006	884	851	3,9%	96	108	-11,1%	980	959	2,2%	13.516	13.047	3,6%	1.132	1.027	10,2%	14.648	14.074	4,1%	1	1	0,0%	
Koninklijke Nederlandse Schutters Associatie	41.112	0		42.692	1.151	0		123	0		1.274	0		36.878	0		2.960	0		39.838	0		763	780	-2,2%	
Koninklijke Nederlandse Voetbal Bond	1.209.413	1.207.507	0,2%	1.205.808	526.207	524.262	0,4%	74.861	72.675	3,0%	601.068	596.937	0,7%	550.172	553.330	-0,6%	58.173	57.240	1,6%	608.345	610.570	-0,4%	3.325	3.275	1,5%	
Koninklijke Nederlandse Zwembond	144.613	75.967	90,4%	139.683	40.101	17.459	129,7%	42.789	18.177	135,4%	82.890	35.636	132,6%	31.465	21.523	46,2%	30.258	18.808	60,9%	61.723	40.331	53,0%	446	445	0,2%	
Lacrosse Nederland	610	611	-0,2%	0	0	0		0	0		0	0		610	611	-0,2%	0	0		610	611	-0,2%	20	20	0,0%	
Nederlands Handbal Verbond	53.264	54.134	-1,6%	54.130	6.323	6.478	-2,4%	23.418	23.870	-1,9%	29.741	30.348	-2,0%	8.272	8.555	-3,3%	15.251	15.231	0,1%	23.523	23.786	-1,1%	394	399	-1,3%	
Nederlands Algemene Danssport Bond	4.096	3.397	20,6%	3.391	313	205	52,7%	390	365	6,8%	703	570	23,3%	1.331	28,4%	1.684	1.496	12,6%	3.393	2.827	20,0%	296	260	13,8%		
Nederlands Basketball Bond	52.494	49.344	6,4%	49.327	21.165	19.955	5,9%	7.911	8.236	-3,9%	29.076	28.231	3,0%	16.332	13.944	17,1%	7.086	7.169	-1,2%	23.418	21.113	10,9%	356	354	0,6%	
Nederlands Beugel Bond	1.372	1.359	1,0%	1.359	71	96	-26,0%	24	22	9,1%	95	118	-19,5%	1.057	1.177	-9,3%	220	224	-1,8%	1.277	1.241	2,9%	31	31	0,0%	
Nederlands Boks Bond	1.685	1.918	-12,1%	1.308	302	594	-49,2%	35	62	-43,5%	337	656	-48,6%	1.193	1.113	7,2%	155	149	4,0%	1.348	1.2					

Bijlage 1.1 - Aantal leden van buitengewone leden van NOC*NSF

#	Organisatie	Totaal 2012	Totaal 2011	Totaal % Verschil	Juniores 2012	Juniores 2011	Juniores % Verschil	Seniores 2012	Seniores 2011	Seniores % Verschil	Verenigingen 2012	Verenigingen 2011	Verenigingen % Verschil
1	Koninklijke Nederlandse Vereniging van Leraren Lichamelijke Opvoeding	9.512	9.693	-1,9%	17	0	0,0%	9.495	9.693	-2,0%	1	1	0,0%
2	Nederlands Genootschap voor Sportmassage	6.207	6.838	-9,2%	0	0	0,0%	6.207	6.838	-9,2%	1	1	-
3	Nederlandse Culturele Sportbond	196.563	196.380	0,1%	0	11.612	-100,0%	196.563	184.768	6,4%	508	511	-0,6%
3.1	Hondensport	177.149	176.450	0,4%	0	0	-	177.149	176.450	0,4%	354	349	1,4%
3.2	Martial Arts	2.385	2.318	2,9%	0	1.279	-100,0%	2.385	1.039	129,5%	48	47	2,1%
3.3	Overige Recreatiesport	3.142	3.162	-0,6%	0	715	-100,0%	3.142	2.447	28,4%	53	62	-14,5%
3.4	Zwemmen	13.887	14.450	-3,9%	0	9.168	-100,0%	13.887	4.832	187,4%	53	53	0,0%
4	Nederlandse Christelijke Sport Unie	71.266	74.559	-4,4%	38.288	39.981	-4,2%	32.978	34.578	-4,6%	149	157	-5,1%
5	Nederlandse Katholieke Sportfederatie	320.219	326.150	-1,8%	0	0	0,0%	320.219	326.150	-1,8%	1.387	1.565	-11,4%
6	Nederlandse Politie Sport Bond	70.500	72.500	-2,8%	0	0	0,0%	70.500	72.500	-2,8%	1	1	-
7	Nederlandse Vereniging voor Fysiotherapie in de Gezondheidszorg	700	703	-0,4%	0	0	0,0%	700	703	-0,4%	1	1	0,0%
8	Nederlandse Vereniging voor Olympische Deelnemers	887	874	1,5%	0	0	0,0%	887	874	1,5%	1	1	0,0%
9	Studentensport Nederland	99.862	98.000	1,9%	0	0	0,0%	99.862	98.000	1,9%	342	351	0,0%
10	Vereniging voor Sport en Recht	388	379	2,4%	0	0	0,0%	388	379	2,4%	1	1	0,0%
Totaal		776.104	786.076	-1,3%	38.305	51.593	-25,8%	737.799	734.483	0,5%	2.392	2.590	-7,6%
Netto verschil tussen 2011 en 2012			-9.972			-13.288			3.316			-198	
Totaal excl. NCSU en NKS*		384.619	385.367	-0,2%	17	11.612	-99,9%	384.602	373.755	2,9%	856	868	-1,4%
Netto verschil tussen 2011 en 2012			-748			-11.595			10.847			-12	

* De meeste leden van NCSU en NKS zijn ook lid van een sportbond. Om dubbeltellingen te voorkomen worden hun leden in het totaal aantal niet meegenomen.

Cursieve getallen zijn schattingen op basis van voorgaand jaar

Bijlage 2 - Aantal verenigingen

Organisatie	2012	2011	Vershil 2012 - 2011	% Verschil	2010	2009	2008
Aikido Nederland	178	180	-2	-1,11%	177	-	-
Algemene Nederlandse Sjoelbond	74	81	-7	-8,64%	87	98	90
American Football Bond Nederland	19	22	-3	-13,64%	22	21	21
Atletiekunie	358	294	64	21,77%	290	289	289
Badminton Nederland	537	549	-12	-2,19%	565	580	572
Bob en Sleebond Nederland	3	3	0	0,00%	3	3	3
Federatie Oosterse Gevechtkunsten	341	215	126	58,60%	201	210	430
Federatie van Klootschieters en Kogelwerpers	77	76	1	1,32%	77	79	86
Gehandicaptensport Nederland	208	192	16	8,33%	270	267	324
Holland Surfing Association	0	0	0	-	0	-	-
Judo Bond Nederland	766	752	14	1,86%	756	756	761
Karate Do Bond Nederland	175	198	-23	-11,62%	185	178	183
KNAF Nationale Autosport Federatie	99	95	4	4,21%	86	84	81
KNBL O-wandelsportorganisatie NL	642	620	22	3,55%	590	555	555
Koninklijk Nederlands Korfbal Verbond	538	548	-10	-1,82%	556	563	564
Koninklijke Nederlandsche Kegel Bond	376	430	-54	-12,56%	488	488	446
Koninklijke Nederlandsche Roei Bond	116	117	-1	-0,85%	114	105	115
Koninklijke Nederlandsche Schaatsenrijders Bond	724	734	-10	-1,36%	729	740	740
Koninklijke Nederlandsche Wielren Unie	213	209	4	1,91%	205	206	200
Koninklijke Nederlandse Algemene Schermbond	70	72	-2	-2,78%	69	70	72
Koninklijke Nederlandse Baseball en Softball Bond	174	177	-3	-1,69%	180	180	179
Koninklijke Nederlandse Biljart Bond	1.431	1.443	-12	-0,83%	1.387	1.468	1.487
Koninklijke Nederlandse Cricket Bond	60	62	-2	-3,23%	62	62	62
Koninklijke Nederlandse Dambond	220	225	-5	-2,22%	230	235	241
Koninklijke Nederlandse Gymnastiek Unie	1.057	1.090	-33	-3,03%	1.118	1.148	1.148
Koninklijke Nederlandse Hippische Sportfederatie	1.248	1.274	-26	-2,04%	1.343	1.385	1.461
Koninklijke Nederlandse Hockey Bond	320	320	0	0,00%	319	313	311
Koninklijke Nederlandse Kaats Bond	124	124	0	0,00%	123	124	127
Koninklijke Nederlandse Klim- en Bergsport Vereniging	1	1	0	0,00%	1	1	1
Koninklijke Nederlandse Kolf Bond	30	30	0	0,00%	30	30	30
Koninklijke Nederlandse Krachtsport en Fitnessfederatie	71	72	-1	-1,39%	89	115	115
Koninklijke Nederlandse Lawn Tennis Bond	1.711	1.737	-26	-1,50%	1.739	1.732	1.741
Koninklijke Nederlandse Motorboot Club	67	58	9	15,52%	58	44	32
Koninklijke Nederlandse Motorrijders Vereniging	276	274	2	0,73%	278	272	286
Koninklijke Nederlandse Schaak Bond	493	496	-3	-0,60%	500	497	527
Koninklijke Nederlandse Schutters Associatie	763	780	-17	-2,18%	781	792	801
Koninklijke Nederlandse Vereniging voor Luchtvaart	1	1	0	0,00%	1	1	203
Koninklijke Nederlandse Voetbal Bond	3.325	3.275	50	1,53%	3.275	3.369	3.369
Koninklijke Nederlandse Zwembond	446	445	1	0,22%	428	431	433
Lacrosse Nederland	20	0	20	-	-	-	-
Nederlands Handbal Verbond	394	399	-5	-1,25%	407	418	419
Nederlandse Algemene Danssport Bond	296	260	36	13,85%	265	279	267
Nederlandse Basketball Bond	356	354	2	0,56%	362	377	366
Nederlandse Beugel Bond	31	31	0	0,00%	31	33	33
Nederlandse Boks Bond	80	76	4	5,26%	81	77	75
Nederlandse Bowling Federatie	120	121	-1	-0,83%	128	136	138
Nederlandse Bridge Bond	1.074	1.068	6	0,56%	1.067	1.047	1.047
Nederlandse Curling Bond	4	4	0	0,00%	4	4	4
Nederlandse Darts Bond	25	25	0	0,00%	25	25	25
Nederlandse Drakenboot Federatie	14	14	0	0,00%	11	-	-
Nederlandse Floorball en Unihockey Bond	30	26	4	15,38%	26	27	-
Nederlandse Frisbee Bond	21	21	0	0,00%	17	17	19
Nederlandse Go Bond	31	20	11	55,00%	18	18	18
Nederlandse Golf Federatie	266	242	24	9,92%	233	229	223
Nederlandse Handboog Bond	234	237	-3	-1,27%	241	241	245
Nederlandse IJshockey Bond	38	39	-1	-2,56%	31	32	40
Nederlandse Indoor en Outdoor Bowls Bond	35	39	-4	-10,26%	40	41	47
Nederlandse Jeu de Boules Bond	204	207	-3	-1,45%	215	222	223
Nederlandse Kruisboog Bond	73	69	4	5,80%	70	64	61
Nederlandse Minigolf Bond	31	31	0	0,00%	30	30	35
Nederlandse Onderwatersport Bond	254	283	-29	-10,25%	295	253	262
Nederlandse Racquetball Associatie	2	2	0	0,00%	2	2	2
Nederlandse Roller sports en Bandy Bond	18	19	-1	-5,26%	16	-	-
Nederlandse Rugby Bond	84	84	0	0,00%	80	83	80
Nederlandse Ski Vereniging	59	63	-4	-6,35%	62	60	58
Nederlandse Tafeltennis Bond	592	600	-8	-1,33%	608	613	634
Nederlandse Toer Fiets Unie	485	558	-73	-13,08%	536	527	518
Nederlandse Triathlon Bond	108	103	5	4,85%	93	91	89
Nederlandse Volleybal Bond	1.119	1.141	-22	-1,93%	1.166	1.195	1.232
Nederlandse Wandelsport Bond	410	522	-112	-21,46%	509	499	484
Nederlandse Waterski & Wakeboard Bond	31	36	-5	-13,89%	36	36	45
Reddingsbrigade Nederland	171	175	-4	-2,29%	177	179	180
Squash Bond Nederland	87	81	6	7,41%	73	60	56
Taekwondo Bond Nederland	157	153	4	2,61%	151	150	173
Watersportverbond	441	454	-13	-2,86%	370	373	379
Totaal	24.129	24.828	-92	-2,82%	24.888	24.929	25.563

Cursieve getallen zijn schattingen op basis van voorgaand jaar

Bijlage 3 - Absolute stijging en daling

Organisatie	2012 (KISS)	2011 (ledenmodule)	Vershil 2012 (KISS) - 2011 (ledenmodule)	% Verschil 2012 (KISS) - 2011 (ledenmodule)	2011 (KISS)	Vershil 2012-2011	% Verschil
Nederlandse Golf Federatie	388.043	360.645	27.398	7,6%	385.952	2.091	0,5%
Koninklijke Nederlandse Lawn Tennis Bond	674.696	668.811	5.885	0,9%	688.345	-13.649	-2,0%
Nederlandse Wandelsport Bond	65.532	60.420	5.112	8,5%	52.758	12.774	24,2%
Koninklijke Nederlandsche Wielren Unie	30.070	24.977	5.093	20,4%	24.977	5.093	20,4%
Koninklijke Nederlandse Zwembond	144.613	139.683	4.930	3,5%	75.967	68.646	90,4%
Judo Bond Nederland	57.785	53.239	4.546	8,5%	53.239	4.546	8,5%
Watersport verbond	87.158	83.213	3.945	4,7%	83.213	3.945	4,7%
Koninklijke Nederlandse Motorrijders Vereniging	56.235	52.539	3.696	7,0%	53.431	2.804	5,2%
Koninklijke Nederlandse Voetbal Bond	1.209.413	1.205.808	3.605	0,3%	1.207.507	1.906	0,2%
Nederlandse Toer Fiets Unie	53.992	50.597	3.395	6,7%	50.339	3.653	7,3%
Nederlandse Basketball Bond	52.494	49.327	3.167	6,4%	49.344	3.150	6,4%
KNBLO-wandelsportorganisatie NL	43.675	41.579	2.096	5,0%	41.703	1.972	4,7%
Nederlandse Onderwatersport Bond	17.534	15.479	2.055	13,3%	17.507	27	0,2%
Koninklijke Nederlandse Hockey Bond	232.933	231.025	1.908	0,8%	225.291	7.642	3,4%
Koninklijke Nederlandse Bijart Bond	34.259	32.452	1.807	5,6%	29.122	5.137	17,6%
Koninklijke Nederlandse Klim- en Bergsportvereniging	56.279	54.821	1.458	2,7%	55.260	1.019	1,8%
Koninklijke Nederlandse Hippische Sportfederatie	213.009	211.733	1.276	0,6%	218.884	-5.875	-2,7%
Federatie Oosterse Gevechtscunsten	8.338	7.080	1.258	17,8%	7.080	1.258	17,8%
Nederlandse Bowling Federatie	15.109	14.221	888	6,2%	14.242	867	6,1%
Koninklijke Nederlandse Kaats Bond	14.064	13.255	809	6,1%	13.994	70	0,5%
Nederlandse Algemene Danssport Bond	4.096	3.391	705	20,8%	3.397	699	20,6%
Koninklijke Nederlandse Vereniging voor Luchtvaart	15.628	15.006	622	4,1%	15.033	595	4,0%
Lacrosse Nederland	610	0	610	-	611	-1	-0,2%
Nederlandse Rugby Bond	10.303	9.738	565	5,8%	0	10.303	-
Nederlandse Boks bond	1.685	1.308	377	28,8%	1.918	-233	-12,1%
Nederlandse Floorball en Unihockeybond	1.353	1.103	250	22,7%	1.011	342	33,8%
Koninklijke Nederlandse Cricket Bond	5.477	5.238	239	4,6%	5.901	-424	-7,2%
Koninklijke Nederlandse Algemene Schermbond	2.996	2.760	236	8,6%	2.760	236	8,6%
Squash Bond Nederland	16.264	16.082	182	1,1%	16.082	182	1,1%
Aikido Nederland	3.669	3.523	146	4,1%	3.523	146	4,1%
Nederlandse Ski Vereniging	91.452	91.320	132	0,1%	89.989	1.463	1,6%
Nederlandse Handboog Bond	9.174	9.132	42	0,5%	9.133	41	0,4%
Gehandicaptensport Nederland	11.290	11.261	29	0,3%	11.131	159	1,4%
Bob en Sleebond Nederland	88	72	16	22,2%	0	88	-
Nederlandse Curling Bond	152	137	15	10,9%	143	9	6,3%
Nederlandse Beugel Bond	1.372	1.359	13	1,0%	1.359	13	1,0%
Koninklijke Nederlandsche Motorboot Club	479	478	1	0,2%	480	-1	-0,2%
Koninklijke Nederlandse Kolf Bond	569	575	-6	-1,0%	592	-23	-3,9%
Nederlandse Racquetball Associatie	18	27	-9	-33,3%	0	18	-
Nederlandse Rollet sports en Bandy Bond	685	716	-31	-4,3%	715	-30	-4,2%
Federatie van Klootschutters en Kogelwerpers	3.646	3.678	-32	-0,9%	3.678	-32	-0,9%
Nederlandse Drakenboot Federatie	261	295	-34	-11,5%	0	261	-
Nederlandse Kruisboog Bond	2.975	3.021	-46	-1,5%	3.020	-45	-1,5%
Nederlandse Jeu de Boules Bond	18.182	18.238	-56	-0,3%	18.239	-57	-0,3%
Holland Surfing Association	598	700	-102	-14,6%	568	30	5,3%
Nederlandse IJshockey Bond	5.737	5.848	-111	-1,9%	8.165	-2.428	-29,7%
Nederlandse Minigolf Bond	547	674	-127	-18,8%	584	-37	-6,3%
Nederlandse Frisbee Bond	924	1.061	-137	-12,9%	1.089	-165	-15,2%
Koninklijke Nederlandse Krachtsport en Fitnessfederatie	8.381	8.542	-161	-1,9%	0	8.381	-
Koninklijke Nederlandse Schaak Bond	23.348	23.510	-162	-0,7%	22.058	1.290	5,8%
Nederlandse Indoor en Outdoor Bowls Bond	1.174	1.340	-166	-12,4%	1.230	-56	-4,6%
Atletiekunie	137.425	137.617	-192	-0,1%	137.617	-192	-0,1%
Taekwondo Bond Nederland	7.080	7.289	-209	-2,9%	7.289	-209	-2,9%
Nederlandse Go Bond	468	697	-229	-32,9%	466	2	0,4%
Nederlandse Triathlon Bond	17.100	17.345	-245	-1,4%	6.663	10.437	156,6%
Algemene Nederlandse Sjoelbond	1.468	1.763	-295	-16,7%	1.520	-52	-3,4%
Koninklijke Nederlandse Baseball en Softball Bond	22.648	23.038	-390	-1,7%	22.963	-315	-1,4%
Koninklijke Nederlandsche Roei Bond	30.312	30.819	-507	-1,6%	28.895	1.417	4,9%
American Football Bond Nederland	1.494	2.010	-516	-25,7%	1.720	-226	-13,1%
Nederlandse Tafeltennis Bond	32.221	32.901	-680	-2,1%	32.911	-690	-2,1%
Karate Do Bond Nederland	8.592	9.286	-694	-7,5%	8.164	428	5,2%
Koninklijke Nederlandse Dambond	5.225	5.976	-751	-12,6%	5.964	-739	-12,4%
Nederlandse Waterski & Wakeboard Bond	1.956	2.787	-831	-29,8%	2.788	-832	-29,8%
Nederlands Handbal Verbond	53.264	54.130	-866	-1,6%	54.134	-870	-1,6%
Nederlandse Bridge Bond	116.169	117.036	-867	-0,7%	92.291	23.878	25,9%
Koninklijke Nederlandsche Kegel Bond	4.783	5.837	-1.054	-18,1%	5.503	-720	-13,1%
Nederlandse Darts Bond	32.328	33.652	-1.324	-3,9%	33.652	-1.324	-3,9%
Koninklijke Nederlandse Schutters Associatie	41.112	42.692	-1.580	-3,7%	0	41.112	-
Koninklijk Nederlands Korfbal Verbond	95.861	97.629	-1.768	-1,8%	95.873	-12	0,0%
KNAF Nationale Autosport Federatie	8.041	9.984	-1.943	-19,5%	8.776	-735	-8,4%
Reddingsbrigade Nederland	22.928	24.937	-2.009	-8,1%	24.363	-1.435	-5,9%
Badminton Nederland	51.769	55.924	-4.155	-7,4%	55.924	-4.155	-7,4%
Koninklijke Nederlandse Gymnastiek Unie	241.500	245.987	-4.487	-1,8%	244.074	-2.574	-1,1%
Nederlandse Volleybal Bond	116.539	125.147	-8.608	-6,9%	120.186	-3.647	-3,0%
Koninklijke Nederlandsche Schaatsenrijders Bond	91.539	118.679	-27.140	-22,9%	118.680	-27.141	-22,9%

Bijlage 4 - Grootste stijgers en dalers

	T.o.v. ledenmodule 2011	T.o.v. KISS 2011
Ledenwinst groter dan 10%		
Nederlandse Boks bond	28,8%	-12,1%
Nederlandse Floorball en Unihockeybond	22,7%	33,8%
Bob en Sleebond Nederland	22,2%	-
Nederlandse Algemene Danssport Bond	20,8%	20,6%
Koninklijke Nederlandsche Wielren Unie	20,4%	20,4%
Federatie Oosterse Gevechtskunsten	17,8%	17,8%
Nederlandse Onderwatersport Bond	13,3%	0,2%
Nederlandse Curling Bond	10,9%	6,3%

	T.o.v. ledenmodule 2011	T.o.v. KISS 2011
Ledenverlies groter dan 10%		
Nederlandse Drakenboot Federatie	-11,5%	-
Nederlandse Indoor en Outdoor Bowls Bond	-12,4%	-4,6%
Koninklijke Nederlandse Dambond	-12,6%	-12,4%
Nederlandse Frisbee Bond	-12,9%	-15,2%
Holland Surfing Association	-14,6%	5,3%
Algemene Nederlandse Sjoelbond	-16,7%	-3,4%
Koninklijke Nederlandsche Kegel Bond	-18,1%	-13,1%
Nederlandse Minigolf Bond	-18,8%	-6,3%
KNAF Nationale Autosport Federatie	-19,5%	-8,4%
Koninklijke Nederlandsche Schaatsenrijders Bond	-22,9%	-22,9%
American Football Bond Nederland	-25,7%	-13,1%
Nederlandse Waterski & Wakeboard Bond	-29,8%	-29,8%
Nederlandse Go Bond	-32,9%	0,4%
Nederlandse Racquetball Associatie	-33,3%	-

Indien geen percentage genoemd wordt t.o.v. KISS 2011, zijn er geen gegevens beschikbaar vanuit KISS 2011

Bijlage 5 - Leden in volgorde van grootte (inclusief verschil met 2011)

Positie	Organisatie	2011		Verschil 2012-2011	Positie 2011	
		2012 (KISS)	(ledenmodule)			2011 (KISS)
1	Koninklijke Nederlandse Voetbal Bond	1.209.413	1.205.808	1.207.507	3.605	1
2	Koninklijke Nederlandse Lawn Tennis Bond	674.696	668.811	688.345	5.885	2
3	Nederlandse Golf Federatie	388.043	360.645	385.952	27.398	3
4	Koninklijke Nederlandse Gymnastiek Unie	241.500	245.987	244.074	-4.487	4
5	Koninklijke Nederlandse Hockey Bond	232.933	231.025	225.291	1.908	5
6	Koninklijke Nederlandse Hippische Sportfederatie	213.009	211.733	218.884	1.276	6
7	Koninklijke Nederlandse Zwembond	144.613	139.683	75.967	4.930	7
8	Atletiekunie	137.425	137.617	137.617	-192	8
9	Nederlandse Volleybal Bond	116.539	125.147	120.186	-8.608	9
10	Nederlandse Bridge Bond	116.169	117.036	92.291	-867	11
11	Koninklijk Nederlands Korfbal Verbond	95.861	97.629	95.873	-1.768	12
12	Koninklijke Nederlandsche Schaatsenrijders Bond	91.539	118.679	118.680	-27.140	10
13	Nederlandse Ski Vereniging	91.452	91.320	89.989	132	13
14	Watersport verbond	87.158	89.831	83.213	-2.673	14
15	Nederlandse Wandelsport Bond	65.532	60.420	52.758	5.112	15
16	Judo Bond Nederland	57.785	53.239	53.239	4.546	19
17	Koninklijke Nederlandse Klim- en Bergsportvereniging	56.279	54.821	55.260	1.458	17
18	Koninklijke Nederlandse Motorrijders Vereniging	56.235	52.539	53.431	3.696	20
19	Nederlandse Toer Fiets Unie	53.992	50.597	50.339	3.395	21
20	Nederlands Handbal Verbond	53.264	54.130	54.134	-866	18
21	Nederlandse Basketball Bond	52.494	49.327	49.344	3.167	22
22	Badminton Nederland	51.769	55.924	55.924	-4.155	16
23	KNBLO-wandelsportorganisatie NL	43.675	41.579	41.703	2.096	24
24	Koninklijke Nederlandse Schutters Associatie	41.112	42.692	0	-1.580	23
25	Koninklijke Nederlandse Biljart Bond	34.259	32.452	29.122	1.807	27
26	Nederlandse Darts Bond	32.328	33.652	33.652	-1.324	25
27	Nederlandse Tafeltennis Bond	32.221	32.901	32.911	-680	26
28	Koninklijke Nederlandsche Roei Bond	30.312	30.819	28.895	-507	28
29	Koninklijke Nederlandsche Wielren Unie	30.070	24.977	24.977	5.093	29
30	Koninklijke Nederlandse Schaak Bond	23.348	23.510	22.058	-162	31
31	Reddingsbrigade Nederland	22.928	24.937	24.363	-2.009	30
32	Koninklijke Nederlandse Baseball en Softball Bond	22.648	23.038	22.963	-390	32
33	Nederlandse Jeu de Boules Bond	18.182	18.238	18.239	-56	33
34	Nederlandse Onderwatersport Bond	17.534	15.479	17.507	2.055	36
35	Nederlandse Triathlon Bond	17.100	17.345	6.663	-245	34
36	Squash Bond Nederland	16.264	16.082	16.082	182	35
37	Koninklijke Nederlandse Vereniging voor Luchtvaart	15.628	15.006	15.033	622	37
38	Nederlandse Bowling Federatie	15.109	14.221	14.242	888	38
39	Koninklijke Nederlandse Kaats Bond	14.064	13.255	13.994	809	39
40	Gehandicaptensport Nederland	11.290	11.261	11.131	29	40
41	Nederlandse Rugby Bond	10.303	9.738	0	565	42
42	Nederlandse Handboog Bond	9.174	9.132	9.133	42	44
43	Karate Do Bond Nederland	8.592	9.286	8.164	-694	43
44	Koninklijke Nederlandse Krachtsport en Fitnessfederatie	8.381	8.542	0	-161	45
45	Federatie Oosterse Gevechtkunsten	8.338	7.080	7.080	1.258	47
46	KNAF Nationale Autosport Federatie	8.041	9.984	8.776	-1.943	41
47	Taekwondo Bond Nederland	7.080	7.289	7.289	-209	46
48	Nederlandse IJshockey Bond	5.737	5.848	8.165	-111	49
49	Koninklijke Nederlandse Cricket Bond	5.477	5.238	5.901	239	51
50	Koninklijke Nederlandse Dambond	5.225	5.976	5.964	-751	48
51	Koninklijke Nederlandsche Kegel Bond	4.783	5.837	5.503	-1.054	50
52	Nederlandse Algemene Danssport Bond	4.096	3.391	3.397	705	54
53	Aikido Nederland	3.669	3.523	3.523	146	53
54	Federatie van Klootschieters en Kogelwerpers	3.646	3.678	3.678	-32	52
55	Koninklijke Nederlandse Algemene Schermbond	2.996	2.760	2.760	236	57
56	Nederlandse Kruisboog Bond	2.975	3.021	3.020	-46	55
57	Nederlandse Waterski & Wakeboard Bond	1.956	2.787	2.788	-831	56
58	Nederlandse Boks bond	1.685	1.308	1.918	377	62
59	American Football Bond Nederland	1.494	2.010	1.720	-516	58
60	Algemene Nederlandse Sjoelbond	1.468	1.763	1.520	-295	59
61	Nederlandse Beugel Bond	1.372	1.359	1.359	13	60
62	Nederlandse Floorball en Unihockeybond	1.353	1.103	1.011	250	63
63	Nederlandse Indoor en Outdoor Bowls Bond	1.174	1.340	1.230	-166	61
64	Nederlandse Frisbee Bond	924	1.061	1.089	-137	64
65	Nederlandse Roller sports en Bandy Bond	685	716	715	-31	65
66	Lacrosse Nederland	610	0	611	610	-
67	Holland Surfing Association	598	700	568	-102	66
68	Koninklijke Nederlandse Kolf Bond	569	575	592	-6	69
69	Nederlandse Minigolf Bond	547	674	584	-127	68
70	Koninklijke Nederlandsche Motorboot Club	479	478	480	1	70
71	Nederlandse Go Bond	468	697	466	-229	67
72	Nederlandse Drakenboot Federatie	261	295	0	-34	71
73	Nederlandse Curling Bond	152	137	143	15	72
74	Bob en Sleebond Nederland	88	72	0	16	73
75	Nederlandse Racquetball Associatie	18	27	0	-9	74

Bijlage 6 - Gemiddeld aantal leden per vereniging

Organisatie	Leden 2012	Verenigingen 2012	Leden per vereniging 2012
Nederlandse Ski Vereniging	91.452	59	1.550
Nederlandse Golf Federatie	388.043	266	1.459
Nederlandse Darts Bond	32.328	25	1.293
Koninklijke Nederlandse Hockey Bond	232.933	320	728
Koninklijke Nederlandse Lawn Tennis Bond	674.696	1.711	394
Atletiekunie	137.425	358	384
Koninklijke Nederlandse Voetbal Bond	1.209.413	3.325	364
Koninklijke Nederlandse Zwembond	144.613	446	324
Koninklijke Nederlandsche Roei Bond	30.312	116	261
Koninklijke Nederlandse Gymnastiek Unie	241.500	1.057	228
Koninklijke Nederlandse Motorrijders Vereniging	56.235	276	204
Watersport verbond	87.158	441	198
Squash Bond Nederland	16.264	87	187
Koninklijk Nederlands Korfbal Verbond	95.861	538	178
Koninklijke Nederlandse Hippische Sportfederatie	213.009	1.248	171
Nederlandse Wandelsport Bond	65.532	410	160
Nederlandse Triathlon Bond	17.100	108	158
Nederlandse IJshockey Bond	5.737	38	151
Nederlandse Basketball Bond	52.494	356	147
Koninklijke Nederlandsche Wielren Unie	30.070	213	141
Nederlands Handbal Verbond	53.264	394	135
Reddingsbrigade Nederland	22.928	171	134
Koninklijke Nederlandse Baseball en Softball Bond	22.648	174	130
Koninklijke Nederlandsche Schaatsenrijders Bond	91.539	724	126
Nederlandse Bowling Federatie	15.109	120	126
Nederlandse Rugby Bond	10.303	84	123
Koninklijke Nederlandse Krachtsport en Fitnessfederatie	8.381	71	118
Koninklijke Nederlandse Kaats Bond	14.064	124	113
Nederlandse Toer Fiets Unie	53.992	485	111
Nederlandse Bridge Bond	116.169	1.074	108
Nederlandse Volleybal Bond	116.539	1.119	104
Badminton Nederland	51.769	537	96
Koninklijke Nederlandse Cricket Bond	5.477	60	91
Nederlandse Jeu de Boules Bond	18.182	204	89
KNAF Nationale Autosport Federatie	8.041	99	81
American Football Bond Nederland	1.494	19	79
Judo Bond Nederland	57.785	766	75
Nederlandse Onderwatersport Bond	17.534	254	69
KNBLO-wandelsportorganisatie NL	43.675	642	68
Nederlandse Waterski & Wakeboard Bond	1.956	31	63
Nederlandse Tafeltennis Bond	32.221	592	54
Gehandicaptensport Nederland	11.290	208	54
Koninklijke Nederlandse Schutters Associatie	41.112	763	54
Karate Do Bond Nederland	8.592	175	49
Koninklijke Nederlandse Schaak Bond	23.348	493	47
Federatie van Klootschieters en Kogelwerpers	3.646	77	47
Nederlandse Floorball en Unihockeybond	1.353	30	45
Taekwondo Bond Nederland	7.080	157	45
Nederlandse Beugel Bond	1.372	31	44
Nederlandse Frisbee Bond	924	21	44
Koninklijke Nederlandse Algemene Schermbond	2.996	70	43
Nederlandse Kruisboog Bond	2.975	73	41
Nederlandse Handboog Bond	9.174	234	39
Nederlandse Roller sports en Bandy Bond	685	18	38
Nederlandse Curling Bond	152	4	38
Nederlandse Indoor en Outdoor Bowls Bond	1.174	35	34
Lacrosse Nederland	610	20	31
Bob en Sleebond Nederland	88	3	29
Federatie Oosterse Gevechtskunsten	8.338	341	24
Koninklijke Nederlandse Bijart Bond	34.259	1.431	24
Koninklijke Nederlandse Dambond	5.225	220	24
Nederlandse Boks bond	1.685	80	21
Aikido Nederland	3.669	178	21
Algemene Nederlandse Sjoelbond	1.468	74	20
Koninklijke Nederlandse Kolf Bond	569	30	19
Nederlandse Drakenboot Federatie	261	14	19
Nederlandse Minigolf Bond	547	31	18
Nederlandse Go Bond	468	31	15
Nederlandse Algemene Danssport Bond	4.096	296	14
Koninklijke Nederlandsche Kegel Bond	4.783	376	13
Nederlandse Racquetball Associatie	18	2	9
Koninklijke Nederlandsche Motorboot Club	479	67	7
Holland Surfing Association	598	0	-
Koninklijke Nederlandse Klim- en Bergsportvereniging	56.279	1	-
Koninklijke Nederlandse Vereniging voor Luchtvaart	15.628	1	-
Totaal	4.840.186	24.727	196

Bijlage 7 - Teamsporten (naar grootte)

	Sport	2012	2011	Vershil 2012-2011 (ledenmodule)	% Verschil
1	Voetbal	1.209.413	1.205.808	3.605	0,3%
2	Hockey	232.933	231.025	1.908	0,8%
3	Volleybal	116.539	125.147	-8.608	-6,9%
4	Bridge	116.169	117.036	-867	-0,7%
5	Korfbal	95.861	97.629	-1.768	-1,8%
6	Handbal	53.264	54.130	-866	-1,6%
7	Basketball	52.494	49.327	3.167	6,4%
8	Reddingsbrigade	22.928	24.937	-2.009	-8,1%
9	Baseball en Softball	22.648	23.038	-390	-1,7%
10	Kaats	14.064	13.255	809	6,1%
11	Rugby	10.303	9.738	565	5,8%
12	IJshockey	5.737	5.848	-111	-1,9%
13	Cricket	5.477	5.238	239	4,6%
14	American Football	1.494	2.010	-516	-25,7%
15	Floorball en Unihockey	1.353	1.103	250	22,7%
16	Frisbee	924	1.061	-137	-12,9%
17	Roller sports en Bandy	685	716	-31	-4,3%
18	Lacrosse	610	0	610	0,0%
19	Drakenboot	261	295	-34	-11,5%
20	Curling	152	137	15	10,9%
	Totaal	1.963.309	1.967.341	-4.184	-0,2%

Bijlage 8 - Individuele sporten (naar grootte)

	Sport	2012 (KISS)	2011 (ledenmodule)	Vershil 2012-2011	% Verschil
1	Golf	388.043	360.645	27.398	7,6%
2	Gymnastiek	241.500	245.987	-4.487	-1,8%
3	Hippische	213.009	211.733	1.276	0,6%
4	Zwemmen	144.613	139.683	4.930	3,5%
5	Atletiek	137.425	137.617	-192	-0,1%
6	Schaatsen	91.539	118.679	-27.140	-22,9%
7	Ski	91.452	91.320	132	0,1%
8	Watersport	87.158	83.213	3.945	4,7%
9	Wandelsport	65.532	60.420	5.112	8,5%
10	Klim- en Bergsport	56.279	54.821	1.458	2,7%
11	Motorrijders	56.235	52.539	3.696	7,0%
12	Toer Fiets	53.992	50.597	3.395	6,7%
13	KNBLO	43.675	41.579	2.096	5,0%
14	Schutters	41.112	42.692	-1.580	-3,7%
15	Biljart	34.259	32.452	1.807	5,6%
16	Darts	32.328	33.652	-1.324	-3,9%
17	Roei	30.312	30.819	-507	-1,6%
18	Wielren	30.070	24.977	5.093	20,4%
19	Jeu de Boules	18.182	18.238	-56	-0,3%
20	Onderwatersport	17.534	15.479	2.055	13,3%
21	Triathlon	17.100	17.345	-245	-1,4%
22	Luchtvaart	15.628	15.006	622	4,1%
23	Bowling	15.109	14.221	888	6,2%
24	Handboog	9.174	9.132	42	0,5%
25	Krachtsport en Fitness	8.381	8.542	-161	-1,9%
26	Autosport	8.041	9.984	-1.943	-19,5%
27	Kegel	4.783	5.837	-1.054	-18,1%
28	Aikido	3.669	3.523	146	4,1%
29	Klootschieters en Kogelwerpers	3.646	3.678	-32	-0,9%
30	Kruisboog	2.975	3.021	-46	-1,5%
31	Waterski & Wakeboard	1.956	2.787	-831	-29,8%
32	Sjoel	1.468	1.763	-295	-16,7%
33	Beugel	1.372	1.359	13	1,0%
34	Indoor en Outdoor Bowls	1.174	1.340	-166	-12,4%
35	Surfing	598	700	-102	-14,6%
36	Kolf	569	575	-6	-1,0%
37	Minigolf	547	674	-127	-18,8%
38	Motorboot	479	478	1	0,2%
39	Bob en Slee	88	72	16	22,2%
	Totaal	1.971.006	1.947.179	23.827	1,2%

Bijlage 9 - Semi-individuele sporten (naar grootte)

	Sport	2012 (KISS)	2011 (ledenmodule)	Vershil 2012-2011	% Verschil
1	Tennis	674.696	668.811	5.885	0,9%
2	Judo	57.785	53.239	4.546	8,5%
3	Badminton	51.769	55.924	-4.155	-7,4%
4	Tafeltennis	32.221	32.901	-680	-2,1%
5	Schaak	23.348	23.510	-162	-0,7%
6	Squash	16.264	16.082	182	1,1%
7	Karate	8.592	9.286	-694	-7,5%
8	Oosterse Gevechtkunsten	8.338	7.080	1.258	17,8%
9	Taekwondo	7.080	7.289	-209	-2,9%
10	Dam	5.225	5.976	-751	-12,6%
11	Danssport	4.096	3.391	705	20,8%
12	Schermb	2.996	2.760	236	8,6%
13	Boks	1.685	1.308	377	28,8%
14	Go	468	697	-229	-32,9%
15	Racquetball	18	27	-9	-33,3%
	Totaal	894.581	888.281	6.300	0,7%

Colofon

Titel

Ledental NOC*NSF over 2012

Tekst

Bas van Haren/Nicolette van Veldhoven

Gegevensverwerking en opmaak

Bas van Haren

Druk

Repro, NOC*NSF

NOC*NSF-publicatienummer:**Uitgave**

NOC*NSF

Unit Sportontwikkeling/Onderzoek

Postbus 302

6800 AH Arnhem

tel. 026-4834400

www.nocnsf.nl

Deze publicatie kan worden gedownload via de website van NOC*NSF: www.nocnsf.nl.

Arnhem, november 2013